



SERVIÇO PÚBLICO FEDERAL
MJSP - POLÍCIA FEDERAL
SUPERINTENDÊNCIA REGIONAL DE POLÍCIA FEDERAL EM SANTA CATARINA - SR/PF/SC

Processo nº 08492.002384/2020-74

Termo de Referência nº 19656512/2021-SR/PF/SC

1. DO OBJETO

1.1. Contratação de empresa de engenharia para execução de serviços comuns de engenharia de manutenção preventiva e corretiva de elevadores, com eventuais substituições de peças, conforme condições, quantidades e exigências estabelecidas neste instrumento:

GRUPO	ITEM	DESCRIÇÃO/ ESPECIFICAÇÃO	CATSER	Unidade de Medida	Valor Unitário	Quantidade	Valor máximo aceitável
1	1	Manutenção preventiva e corretiva, com eventuais substituições de peças, inclusive com atendimento emergencial de 24h/dia, 07 dias por semana, para 02 elevadores situado na nova sede da Delegacia de Polícia Federal em Itajaí/SC	3557	Serviço/mês	R\$ 2.000,00	20	R\$ 40.000,00
	2	Manutenção CORRETIVA - Conserto de um dos elevadores (marca Otis) que atualmente se encontra parado, precisando de conserto, com substituição de peças	3557	Serviço	R\$ 17.215,30	1	R\$ 17.215,30
-	3	Manutenção preventiva e corretiva, com eventuais substituições de peças, inclusive com atendimento emergencial de 24h/dia, 07 dias por semana, para 01 elevador situado na nova sede da Delegacia de Polícia Federal em Chapecó/SC	3557	Serviço/mês	R\$ 650,87	20	R\$ 13.017,40
-	4	Manutenção preventiva e corretiva, com eventuais	3557	Serviço/mês	R\$ 3.280,00	20	R\$ 65.600,00

		substituições de peças, inclusive com atendimento emergencial de 24h/dia, 07 dias por semana, para 04 elevadores situado na sede da Superintendência de Polícia Federal em Florianópolis/SC					
--	--	---	--	--	--	--	--

1.2. De acordo com a OT - IBR 02/2009 são considerados serviços comuns de engenharia Consertar, Demolir, Instalar e Reparar. Dadas as características do objeto, pode-se concluir que a contratação se trata de execução de serviços comuns de engenharia.

1.3. Os quantitativos e respectivos códigos dos itens são os discriminados na tabela acima.

1.4. A presente contratação adotará como regime de execução a Empreitada por Preço Global.

1.5. Os contratos referentes aos itens 1, 3 e 4 terão vigência pelo período de 20 meses, podendo ser prorrogado por interesse das partes até o limite de 60 (sessenta) meses, com base no artigo 57, II, da Lei 8.666, de 1993.

2. JUSTIFICATIVA E OBJETIVO DA CONTRATAÇÃO

2.1. A Justificativa e objetivo da contratação encontra-se pormenorizada em Tópico específico dos Estudos Técnicos Preliminares, apêndice deste Termo de Referência.

3. DESCRIÇÃO DA SOLUÇÃO

3.1. A descrição da solução como um todo, encontra-se pormenorizada em Tópico específico dos Estudos Técnicos Preliminares, apêndice deste Termo de Referência.

4. DA CLASSIFICAÇÃO DOS SERVIÇOS E FORMA DA SELEÇÃO DO FORNECEDOR

4.1. Trata-se de serviço comum de engenharia, sem fornecimento de mão de obra em regime de dedicação exclusiva, a ser contratado mediante licitação, na modalidade pregão, em sua forma eletrônica.

4.2. Os serviços a serem contratados enquadram-se nos pressupostos do Decreto nº 9.507, de 21 de setembro de 2018, não se constituindo em quaisquer das atividades, previstas no art. 3º do aludido decreto, cuja execução indireta é vedada.

4.3. A prestação dos serviços não gera vínculo empregatício entre os empregados da Contratada e a Administração, vedando-se qualquer relação entre estes que caracterize pessoalidade e subordinação direta.

5. REQUISITOS DA CONTRATAÇÃO

5.1. Conforme Estudos Preliminares, os requisitos da contratação abrangem o seguinte:

5.1.1. A CONTRATADA deverá registrar no Conselho Regional de Engenharia, Arquitetura e Agronomia o contrato proveniente deste certame assim como a devida Anotação de Responsabilidade Técnica (ART) pelos serviços objeto das presentes especificações, em nome de engenheiro devidamente qualificado para esse fim, pertencente ao seu quadro técnico permanente.

5.1.2. A licitante vencedora deverá apresentar atestado(s) de capacidade técnica-operacional devidamente registrado(s) no CREA da região onde os serviços foram executados, acompanhados(s) da(s) respectiva(s) Certidão(ões) de Acervo Técnico – CAT, expedida(s) por estes Conselhos, que comprove(m) que a licitante tenha executado para órgão ou entidade da administração pública direta ou indireta, federal, estadual, municipal ou do Distrito Federal, ou ainda, para empresas privadas, atividades semelhantes em características, quantidades e prazos compatíveis com o objeto desta licitação.

5.1.3. Comprovação de aptidão para o fornecimento de bens em características, quantidades e prazos compatíveis com o objeto desta licitação, ou com o item pertinente, por meio da apresentação de **atestados** fornecidos por pessoas jurídicas de direito público ou privado

5.1.4. Para fins de execução dos serviços descritos, a CONTRATADA disponibilizará quantitativo de recursos humanos de seu quadro, nas categorias profissionais constantes abaixo:

5.1.4.1. **PROFISSIONAL (Técnico(s) Eletromecânico(s))**: Profissional(is) com ensino médio completo ou equivalente, com curso técnico específico em manutenção de elevadores, com certificado de capacitação, fornecido pelo fabricante ou empresa credenciada do mesmo, com registro no CREA e experiência em suas respectivas áreas comprovada na carteira de trabalho.

5.1.4.2. **PROFISSIONAL SUPERVISOR DE MECÂNICA**: Profissional(is) formado(s) em Engenharia Mecânica, com cursos específicos em manutenção de elevadores, com certificado de capacitação, fornecido pelo fabricante ou empresa credenciada do mesmo, com registro no CREA e experiência em suas respectivas áreas comprovada na carteira de trabalho e comprovada mediante Certidão de Acervo Técnico. O(s) Engenheiro(s) Mecânico(s) será(ão) o(s) coordenador(es) dos trabalhos. Deverá(ão) realizar uma visita mensal de no mínimo 02 (duas) hora de duração, durante o horário de expediente da CONTRATANTE, e sempre que o profissional técnico não for capaz de solucionar os problemas existentes. Deverá(ão) apresentar o Relatório de Supervisão Mensal nessa visita.

5.1.5. Os requisitos da contratação em sentido estrito estarão devidamente enumerados no Edital da licitação, no Termo de Referência e nos seus anexos.

5.1.6. Como requisitos *lato sensu*, a contratação deve contemplar, ainda, o seguinte:

5.1.6.1. Observância das normas pertinentes à modalidade licitatória apropriada para o caso concreto;

5.1.6.2. Estrito cumprimento das formalidades necessárias à instrução processual, tanto da fase interna quanto da fase externa da licitação;

5.1.6.3. Dimensionar corretamente a quantidade de postos de trabalho e o valor estimado da contratação a fim de que a solução possua maior eficiência com menor dispêndio de recurso possível;

5.1.6.4. **Célere** instrução do processo de modo a evitar solução de continuidade na prestação dos serviços.

5.2. Declaração do licitante de que tem pleno conhecimento das condições necessárias para a prestação do serviço.

5.3. As obrigações da Contratada e Contratante estão previstas neste TR.

6. VISTORIA PARA LICITAÇÃO

6.1. Para o correto dimensionamento e elaboração de sua proposta, o licitante poderá realizar vistoria nas instalações do local de execução dos serviços, acompanhado por servidor designado para esse fim, de segunda à sexta-feira, das 8 horas às 16 horas, devendo o agendamento ser efetuado previamente pelo e-mail cpl.selog.srsc@pf.gov.br.

6.2. O prazo para vistoria iniciar-se-á no dia útil seguinte ao da publicação do Edital, estendendo até o dia útil anterior à data prevista para a abertura da sessão pública.

6.2.1. Para a vistoria o licitante, ou o seu representante legal, deverá estar devidamente identificado, apresentando documento de identidade civil e documento expedido pela empresa comprovando sua habilitação para a realização da vistoria.

6.3. A não realização da vistoria, não poderá embasar posteriores alegações de desconhecimento das instalações, dúvidas ou esquecimentos de quaisquer detalhes dos locais da prestação dos serviços, devendo a licitante vencedora assumir os ônus dos serviços decorrentes.

6.4. A licitante deverá apresentar declaração de que tomou conhecimento de todas as informações e das condições locais para o cumprimento das obrigações objeto da licitação, conforme anexo a este Termo de Referência.

7. MODELO DE EXECUÇÃO DO OBJETO

7.1. Para os efeitos da execução dos serviços serão adotadas as seguintes definições:

7.1.1. **MANUTENÇÃO:** Conjunto de atividades desenvolvidas com a finalidade de manter os elevadores em condições ideais de funcionamento, efetuando, para tanto, manutenções preventivas e corretivas.

7.1.2. **MANUTENÇÃO PREVENTIVA:** Sistemática regular de revisões para proporcionar boas condições de funcionamento dos elevadores. Também consiste na prevenção de defeitos que possam resultar na sua paralisação ou em danos aos seus componentes e peças.

7.1.3. **MANUTENÇÃO CORRETIVA:** Conjunto de atividades que visa tornar operacional o elevador, ocasionalmente desativado ou com funcionamento precário, em decorrência de defeitos.

7.2. Todos os serviços relativos ao presente documento consistem em manutenção preventiva, preditiva e corretiva. Entende-se isso por todas as ações e intervenções permanentes, periódicas ou pontuais e emergenciais nos elevadores, que resultem, respectivamente, na manutenção do estado de uso ou de operação, e na recuperação do estado de uso ou de operação, para que os equipamentos e seus componentes constantes no objeto deste documento sejam garantidos. Os serviços de manutenção preventiva, corretiva e preditiva incluem a realização de todos os testes elétricos e mecânicos, revisão, calibragem, verificação das condições operacionais do equipamento, análises de vazamentos, condições de lubrificação de componentes internos, eficiência, consumo elétrico e limpeza, bem como orientações para operação normal e adequada dos equipamentos.

7.3. **Os serviços dos itens 1, 3 e 4** serão executados conforme discriminado abaixo:

7.3.1. A **manutenção corretiva** será executada sempre que houver necessidade de consertos e reparos para restaurar o perfeito funcionamento dos elevadores da PF, ou quando requerida pela FISCALIZAÇÃO, mediante abertura de Ordem de Serviço, dentro dos seguintes limites:

7.3.1.1. em caso de elevador parado, passageiros presos na cabine ou acidentes, o atendimento das solicitações da CONTRATANTE deverá ter início em até 1 (uma) hora após o encaminhamento da Ordem de Serviço. A CONTRATADA deve estar preparada para resposta e solução destes eventos, que poderão ocorrer todos os dias da semana, 24h por dia.

a) O técnico responsável pelo resgate de passageiros presos deverá ter treinamento específico para realização de tal tarefa.

b) A Contratada disponibilizará um telefone para emergências 24 horas por dia, 7 dias por semana para atender às solicitações de caráter urgente, assim entendidas as de aprisionamento de passageiros nos elevadores;

7.3.1.2. nos demais casos, o prazo máximo de atendimento deverá ser de 2 (duas) horas, contadas a partir do encaminhamento da Ordem de Serviço.

a) o prazo de 2 (duas) horas será contado dentro do horário de funcionamento normal da PF, ou seja, em dias úteis entre 7 horas e 21 horas, interrompendo-se a contagem às 21:00h de um dia e reiniciando-se às 7:00h do dia útil seguinte;

b) no caso de mais de um elevador encontrarem-se parados, o prazo máximo de atendimento será reduzido para 1 (uma) hora, contada a partir do encaminhamento da Ordem de Serviço à CONTRATADA.

7.3.1.3. Se para atender a alguma solicitação de manutenção corretiva forem necessários mais funcionários do que a quantidade de postos de trabalho alocados na CONTRATANTE, a CONTRATADA deverá providenciar o comparecimento do quantitativo adicional necessário apenas para atendimento daquele chamado, sem ônus para a CONTRATANTE e de acordo os prazos definidos para atendimento das solicitações.

7.3.2. A empresa deverá programar a **manutenção preventiva** em horário comercial (dias úteis, das 08:00 às 18:00 h), manter um telefone para solicitação de serviços não programados e ainda um telefone de plantão para emergências 24 horas. Consideram-se como emergência casos em que houver acidentes ou passageiro preso no interior da cabine do elevador.

7.3.3. Os serviços devem englobar limpeza, regulagem, ajustes e lubrificação dos equipamentos, testes, bem como todos os serviços necessários ao bom funcionamento de todas as

máquinas, motores, equipamentos elétricos, eletrônicos, mecânicos e hidráulicos e demais componentes dos elevadores.

7.3.4. A CONTRATADA interromperá total ou parcialmente a execução dos serviços, mediante comunicação da FISCALIZAÇÃO, sempre que:

- a) assim estiver previsto e determinado no Instrumento Convocatório ou no Contrato;
- b) for necessário para execução correta e fiel dos trabalhos, nos termos do Instrumento Convocatório e de acordo com as presentes especificações;
- c) houver alguma falta cometida pela CONTRATADA, desde que esta, a juízo da FISCALIZAÇÃO, possa comprometer a qualidade dos trabalhos subsequentes; e
- d) a FISCALIZAÇÃO assim o determinar ou autorizar formalmente.

7.3.5. A CONTRATADA apresentará, mensalmente, um relatório dos serviços executados, discriminando os materiais de consumo utilizados e as peças danificadas substituídas no período.

7.3.5.1. **As peças substituídas deverão ser novas, originais/genuínas fornecidas pelo fabricante, devendo a CONTRATADA apresentar o documento fiscal de origem anexo ao relatório do item acima.**

7.3.5.2. **O período de garantia das peças substituídas deve estender-se pelo mesmo prazo que se aplica quando instaladas pelo fabricante do equipamento (podendo variar de acordo com cada peça, conforme referência do fabricante).**

7.3.6. A CONTRATADA deverá apresentar ao fiscal do contrato, 60 (sessenta) dias corridos anteriores ao término da vigência contratual, Relatório de Inspeção Anual – RIA a ser expedido pelo fabricante do equipamento, contendo as seguintes inspeções:

- I - Inspeção dos dispositivos de segurança e de emergência;
- II - Inspeção da máquina e mecanismo do controle;
- III - Inspeção dos cabos de suspensão e do regulador;
- IV - Inspeção de outras peças de equipamento da instalação do elevador.

7.3.7. Na ocorrência de defeito no elevador, a CONTRATADA apresentará ao fiscal do contrato, no prazo de 24 (vinte e quatro) horas, laudo técnico assinado pelo engenheiro mecânico/eletricista Responsável Técnico pela condução dos serviços, especificando a causa e o tipo de problema apresentado e indicando a necessidade, ou não, da substituição de peças de reposição, componentes ou acessórios.

7.4. **Para a Contratada do GRUPO 1, inclui-se os serviços do item 2 (Conserto do elevador parado),** que deverá ser executado conforme discriminado abaixo:

7.4.1. Realizar o reparo/substituição do DRIVE REGEM, UTRA DRIVE OVF03B-401 630KG do elevador esquerdo,

7.4.2. Se responsabilizar pelo conjunto de baterias para auto resgate.

7.4.3. Realizar todos os testes e deixar o elevador em pleno funcionamento.

7.5. A CONTRATADA fornecerá as máquinas, os equipamentos, os materiais, as peças, o transporte e tudo mais que for necessário para a execução e a conclusão dos serviços, sejam eles definitivos ou temporários. Os custos relativos a esses insumos deverão estar embutidos nos respectivos custos unitários.

7.6. A CONTRATADA deverá fornecer cavaletes indicativos de “elevador em manutenção”, em quantidades suficientes para todos os andares, com o objetivo de obstruir a entrada de pessoas nos mesmos quando estiverem em manutenção.

7.7. Quaisquer fatos supervenientes ocorridos durante a execução deverão ser relatados a fiscalização.

7.8. Eventuais dúvidas, omissões de projeto ou incompatibilidades deverão ser debatidas com a fiscalização, a fim de encontrar a melhor solução.

8. **MODELO DE GESTÃO DO CONTRATO E CRITÉRIOS DE MEDIÇÃO**

- 8.1. O contrato será gerido pela equipe de fiscalização formada por pelo menos dois servidores do quadro da Polícia Federal.
- 8.2. A comunicação entre a fiscalização e a Contratada poderá ser feita por meios digitais.
- 8.3. **Para os itens 1, 3 e 4, não será recebida pela FISCALIZAÇÃO a Nota Fiscal que não vier acompanhada do relatório técnico mensal subscrito pelo responsável técnico, contendo a descrição das rotinas de manutenção, as indicações de datas, identificação dos elevadores, horário de início e término dos serviços, problemas apresentados, providências tomadas, material empregado e mensurações preventivas realizadas e de todas as ocorrências de manutenção corretiva. Outros itens que se fizerem necessários poderão ser incluídos no relatório mensal, mediante acordo entre o responsável técnico e a FISCALIZAÇÃO.**
- 8.4. As medições serão feitas de acordo com as quantidades executadas e as quantidades relacionadas na planilha orçamentária.

9. MATERIAIS A SEREM DISPONIBILIZADOS

- 9.1. Para a perfeita execução dos serviços, a Contratada deverá disponibilizar os materiais, equipamentos, ferramentas e utensílios necessários, promovendo sua substituição quando necessário.
- 9.2. A CONTRATADA assumirá a responsabilidade e o ônus pelo fornecimento de todos os materiais de consumo, peças de reposição, componentes e/ou acessórios, necessários à operação, conservação e limpeza do elevador cuja manutenção seja objeto deste termo de referência, inclusive os equipamentos/máquinas de maior vulto.
- 9.3. Fica dispensado do fornecimento de peças SOMENTE aqueles reparos decorrentes sinistro por disparos de arma de fogo, desídia/negligência da Contrante, incêndio, alagamentos e modernização do elevador, salvo condições previstas neste Termo de Referência.
- 9.3.1. Em eventual defeito com suspeita de mal uso do equipamento ou pane/sobrecarga na rede elétrica, caberá à CONTRATADA a comprovação através de laudo as suas custas.
- 9.4. Todos os materiais e peças a serem empregados nos serviços deverão ser novos, comprovadamente de primeira qualidade, e estar de acordo com as especificações.
- 9.4.1. Se julgar necessário, a FISCALIZAÇÃO poderá solicitar à CONTRATADA a apresentação de informação, por escrito, dos locais de origem dos materiais e peças ou de certificados de ensaios relativos aos mesmos, comprovando a qualidade dos materiais e peças empregados nos serviços sem ônus para a CONTRATANTE.
- 9.5. Os materiais a serem empregados e os serviços a serem executados deverão obedecer rigorosamente:
- 9.5.1. às disposições legais da União e do Governo do Estado de Santa Catarina;
- 9.5.2. às normas e especificações constantes deste Termo de Referência;
- 9.5.3. às prescrições e recomendações dos fabricantes;
- 9.5.4. às normas da ABNT;
- 9.5.5. às normas internacionais consagradas, na falta das normas da ABNT;
- 9.5.6. às práticas SEAP;
- 9.5.7. às normas regulamentadoras do Ministério do Trabalho, em especial as seguintes:
- 9.5.7.1. NR-6: Equipamentos de Proteção Individual - EPI;
- 9.5.7.2. NR-10: Segurança em Instalações e Serviços em Eletricidade;
- 9.5.7.3. NR-18: Condições e Meio Ambiente de Trabalho na Indústria da Construção;
- 9.5.7.4. NR-23: Proteção Contra Incêndios.
- 9.6. A obrigatoriedade de reposição de peças e componentes fica vinculada à existência de fabricação e sua disponibilidade no mercado, de forma que se determinada peça ou componente restar indisponível, tal fato isenta, após devidamente comprovado, a CONTRATADA da obrigação de substituição, podendo as partes optarem por firmar orçamento de Modernização que venha a suprir esta necessidade.

10. INFORMAÇÕES RELEVANTES PARA O DIMENSIONAMENTO DA PROPOSTA

10.1. A demanda do órgão tem como base as características do sistema de transporte vertical da Superintendência Regional de Polícia Federal em Santa Catarina sendo composto elevadores com acionamento elétrico, controle microprocessado e casa de máquinas, podendo ser detalhados da seguinte forma:

Delegacia em Itajaí/SC
Rua Lauro Muller, 73 - ITAJAÍ/SC

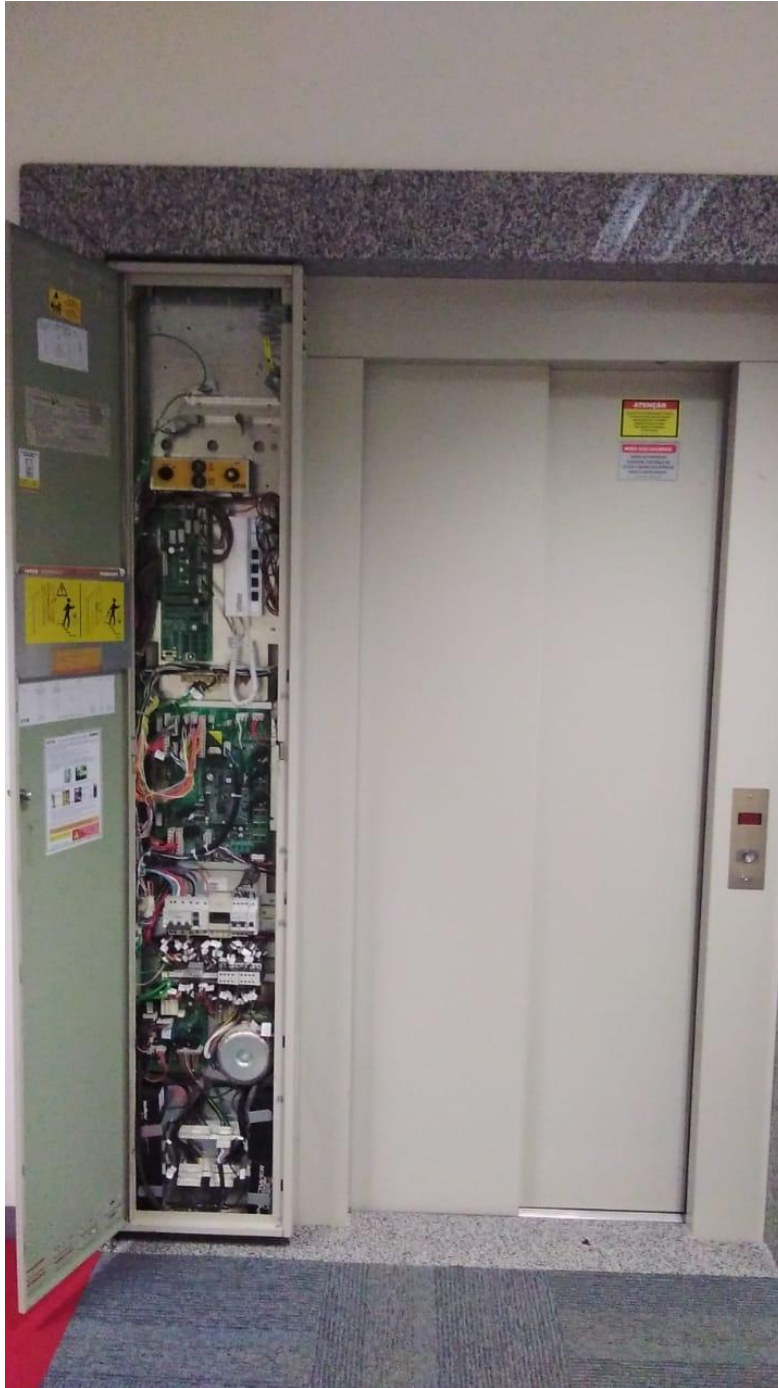
ITENS 1 e 2 - Elevador Social - nº E4843

Fabricante	Otis - Gen2
Número de Paradas	4
Capacidade	8 Pessoas / 630kg
Comando	Addtech, Modelo: MC-24 VVVF malha fechad
Portas de cabine	2

20/08/2021	SEI/PF - 19991066 - Lici. Termo de Referência	
	1	
Portas de pavimento		
Botoeiras de cabine/pavimento	Botões ELX 400 com marcação em braile e botões auto iluminados	
Inversor		

Delegacia em Chapecó/SC
Avenida Sete de Setembro, 292-D, esquina com Travessa Palermo, Bairro Presidente Médici - CHAPECÓ/SC

ITEM 3 - Elevador Social - nº 143357



Fabricante	THYSSENKRUPP - FDN/MRSYN
Número de Paradas	5
Capacidade	600KG/ 8 PAS
Velocidade	60M/MIN
Portas de cabine	LATERAL DIREITA

Superintendência Regional em Santa Catarina
Rua Paschoal Apóstolo Pítsica, 4744 - Agronômica, FLORIANÓPOLIS/SC

ITEM 4 - Elevadores Sociais - nsº 36664, 36665, 36666 e 36667



Fabricante	THYSSENKRUPP - FDN
Número de Paradas	6
Capacidade	750KG
Velocidade	60M/MIN
Portas de cabine	Central

10.2. A CONTRATADA deverá assumir o elevador no estado em que se encontra, executando todos os serviços de manutenção preventiva necessários, com fornecimento das peças para substituição preventiva, danificadas e das que venham a sofrer danos ao longo do período contratual e dos materiais de consumo cuja reposição seja necessária.

11. OBRIGAÇÕES DA CONTRATANTE

11.1. Exigir o cumprimento de todas as obrigações assumidas pela Contratada, de acordo com as cláusulas contratuais e os termos de sua proposta;

11.2. Exercer o acompanhamento e a fiscalização dos serviços, por servidor ou comissão especialmente designada, anotando em registro próprio as falhas detectadas, indicando dia, mês e ano, bem como o nome dos empregados eventualmente envolvidos, encaminhando os apontamentos à autoridade competente para as providências cabíveis;

11.3. Notificar a Contratada por escrito da ocorrência de eventuais imperfeições, falhas ou irregularidades constatadas no curso da execução dos serviços, fixando prazo para a sua correção,

certificando-se de que as soluções por ela propostas sejam as mais adequadas;

11.4. Pagar à Contratada o valor resultante da prestação do serviço, conforme cronograma físico-financeiro;

11.5. Efetuar as retenções tributárias devidas sobre o valor da fatura de serviços da Contratada, em conformidade com o Anexo XI, Item 6 da IN SEGES/MP nº 5/2017;

11.6. Não praticar atos de ingerência na administração da Contratada, tais como:

11.6.1. exercer o poder de mando sobre os empregados da Contratada, devendo reportar-se somente aos prepostos ou responsáveis por ela indicados, exceto quando o objeto da contratação prever o atendimento direto, tais como nos serviços de recepção e apoio ao usuário;

11.6.2. direcionar a contratação de pessoas para trabalhar nas empresas Contratadas;

11.6.3. promover ou aceitar o desvio de funções dos trabalhadores da Contratada, mediante a utilização destes em atividades distintas daquelas previstas no objeto da contratação e em relação à função específica para a qual o trabalhador foi contratado; e

11.6.4. considerar os trabalhadores da Contratada como colaboradores eventuais do próprio órgão ou entidade responsável pela contratação, especialmente para efeito de concessão de diárias e passagens.

11.7. Fornecer por escrito as informações necessárias para o desenvolvimento dos serviços objeto do contrato;

11.8. Realizar avaliações periódicas da qualidade dos serviços, após seu recebimento;

11.9. Cientificar o órgão de representação judicial da Advocacia-Geral da União para adoção das medidas cabíveis quando do descumprimento das obrigações pela Contratada;

11.10. Arquivamento, entre outros documentos, de projetos, "as built", especificações técnicas, orçamentos, termos de recebimento, contratos e aditamentos, relatórios de inspeções técnicas após o recebimento do serviço e notificações expedidas;

11.11. Exigir da Contratada que providencie a seguinte documentação como condição indispensável para o recebimento definitivo de objeto::

11.11.1. a reparação dos vícios verificados dentro do prazo de garantia do serviço, tendo em vista o direito assegurado à Contratante no art. 69 da Lei nº 8.666/93 e no art. 12 da Lei nº 8.078/90 (Código de Defesa do Consumidor).

11.12. Fiscalizar o cumprimento dos requisitos legais quando a contratada houver se beneficiado da preferência estabelecida pelo art. 3º, § 5º, da Lei nº 8.666, de 1993.

11.13. Não contratar e/ou permitir que pessoa jurídica distinta da Contratada efetue serviço(s) relacionado(s) à engenharia dos equipamentos licitados (os quais constituirão, obrigatoriamente, objeto de Anotação de Responsabilidade Técnica - ART, emitida junto ao CREA sob responsabilidade da Contratada), sendo esta vedação estendida para a retirada e/ou instalação de peças sem expressa autorização da Contratada.

11.13.1. ressalvam-se os casos de subcontratação admitidos conforme previsão no instrumento contratual e seus anexos.

12. OBRIGAÇÕES DA CONTRATADA

12.1. Executar os serviços conforme especificações deste Termo de Referência e de sua proposta, com a alocação dos empregados necessários ao perfeito cumprimento das cláusulas contratuais, além de fornecer e utilizar os materiais e equipamentos, ferramentas e utensílios necessários, na qualidade e quantidade mínimas especificadas neste Termo de Referência e em sua proposta.

12.2. Reparar, corrigir, remover ou substituir, às suas expensas, no total ou em parte, no prazo fixado pelo fiscal do contrato, os serviços efetuados em que se verificarem vícios, defeitos ou incorreções resultantes da execução ou dos materiais empregados.

12.3. Manter os empregados nos horários predeterminados pela Contratante.

12.4. Responsabilizar-se pelos vícios e danos decorrentes da execução do objeto, de acordo com os artigos 14 e 17 a 27, do Código de Defesa do Consumidor (Lei nº 8.078, de 1990), ficando a Contratante

autorizada a descontar da garantia prestada, caso exigida no edital, ou dos pagamentos devidos à Contratada, o valor correspondente aos danos sofridos.

12.5. Utilizar empregados habilitados e com conhecimentos básicos dos serviços a serem executados, em conformidade com as normas e determinações em vigor;

12.6. Vedar a utilização, na execução dos serviços, de empregado que seja familiar de agente público ocupante de cargo em comissão ou função de confiança no órgão Contratante, nos termos do artigo 7º do Decreto nº 7.203, de 2010;

12.7. Quando não for possível a verificação da regularidade no Sistema de Cadastro de Fornecedores – SICAF, a empresa contratada deverá entregar ao setor responsável pela fiscalização do contrato, até o dia trinta do mês seguinte ao da prestação dos serviços, os seguintes documentos: 1) prova de regularidade relativa à Seguridade Social; 2) certidão conjunta relativa aos tributos federais e à Dívida Ativa da União; 3) certidões que comprovem a regularidade perante as Fazendas Estadual, Distrital e Municipal do domicílio ou sede do contratado; 4) Certidão de Regularidade do FGTS – CRF; e 5) Certidão Negativa de Débitos Trabalhistas – CNDT, conforme alínea "c" do item 10.2 do Anexo VIII-B da IN SEGES/MP n. 5/2017;

12.8. Responsabilizar-se pelo cumprimento das obrigações previstas em Acordo, Convenção, Dissídio Coletivo de Trabalho ou equivalentes das categorias abrangidas pelo contrato, por todas as obrigações trabalhistas, sociais, previdenciárias, tributárias e as demais previstas em legislação específica, cuja inadimplência não transfere a responsabilidade à Contratante;

12.9. Comunicar ao Fiscal do contrato, no prazo de 24 (vinte e quatro) horas, qualquer ocorrência anormal ou que se verifique no local dos serviços.

12.10. Assegurar aos seus trabalhadores ambiente de trabalho, inclusive equipamentos e instalações, em condições adequadas ao cumprimento das normas de saúde, segurança e bem-estar no trabalho;

12.11. Prestar todo esclarecimento ou informação solicitada pela Contratante ou por seus prepostos, garantindo-lhes o acesso, a qualquer tempo, ao local dos trabalhos, bem como aos documentos relativos à execução do empreendimento.

12.12. Paralisar, por determinação da Contratante, qualquer atividade que não esteja sendo executada de acordo com a boa técnica ou que ponha em risco a segurança de pessoas ou bens de terceiros.

12.13. Promover a guarda, manutenção e vigilância de materiais, ferramentas, e tudo o que for necessário à execução dos serviços, durante a vigência do contrato.

12.14. Promover a organização técnica e administrativa dos serviços, de modo a conduzi-los eficaz e eficientemente, de acordo com os documentos e especificações que integram este Termo de Referência, no prazo determinado.

12.15. Conduzir os trabalhos com estrita observância às normas da legislação pertinente, cumprindo as determinações dos Poderes Públicos, mantendo sempre limpo o local dos serviços e nas melhores condições de segurança, higiene e disciplina.

12.16. Submeter previamente, por escrito, à Contratante, para análise e aprovação, quaisquer mudanças nos métodos executivos que fujam às especificações do memorial descritivo.

12.17. Não permitir a utilização de qualquer trabalho do menor de dezesesseis anos, exceto na condição de aprendiz para os maiores de quatorze anos; nem permitir a utilização do trabalho do menor de dezoito anos em trabalho noturno, perigoso ou insalubre;

12.18. Manter durante toda a vigência do contrato, em compatibilidade com as obrigações assumidas, todas as condições de habilitação e qualificação exigidas na licitação;

12.19. Cumprir, durante todo o período de execução do contrato, a reserva de cargos prevista em lei para pessoa com deficiência ou para reabilitado da Previdência Social, bem como as regras de acessibilidade previstas na legislação, quando a contratada houver se beneficiado da preferência estabelecida pela Lei nº 13.146, de 2015.

12.20. Guardar sigilo sobre todas as informações obtidas em decorrência do cumprimento do contrato;

12.21. Arcar com o ônus decorrente de eventual equívoco no dimensionamento dos quantitativos de sua proposta, inclusive quanto aos custos variáveis decorrentes de fatores futuros e incertos, tais como os

valores providos com o quantitativo de vale transporte, devendo complementá-los, caso o previsto inicialmente em sua proposta não seja satisfatório para o atendimento do objeto da licitação, exceto quando ocorrer algum dos eventos arrolados nos incisos do § 1º do art. 57 da Lei nº 8.666, de 1993.

12.22. Cumprir, além dos postulados legais vigentes de âmbito federal, estadual ou municipal, as normas de segurança da Contratante;

12.23. Prestar os serviços dentro dos parâmetros e rotinas estabelecidos, fornecendo todos os materiais, equipamentos e utensílios em quantidade, qualidade e tecnologia adequadas, com a observância às recomendações aceitas pela boa técnica, normas e legislação;

12.24. Assegurar à CONTRATANTE, em conformidade com o previsto no subitem 6.1, “a” e “b”, do Anexo VII – F da Instrução Normativa SEGES/MP nº 5, de 25/05/2017:

12.24.1. O direito de propriedade intelectual dos produtos desenvolvidos, inclusive sobre as eventuais adequações e atualizações que vierem a ser realizadas, logo após o recebimento de cada parcela, de forma permanente, permitindo à Contratante distribuir, alterar e utilizar os mesmos sem limitações;

12.24.2. Os direitos autorais da solução, do projeto, de suas especificações técnicas, da documentação produzida e congêneres, e de todos os demais produtos gerados na execução do contrato, inclusive aqueles produzidos por terceiros subcontratados, ficando proibida a sua utilização sem que exista autorização expressa da Contratante, sob pena de multa, sem prejuízo das sanções civis e penais cabíveis.

12.25. Comprovar, ao longo da vigência contratual, a regularidade fiscal das microempresas e/ou empresas de pequeno porte subcontratadas no decorrer da execução do contrato, quando se tratar da subcontratação prevista no artigo 48, II, da Lei Complementar n. 123, de 2006.

12.25.1. Substituir a empresa subcontratada, no prazo máximo de trinta dias, na hipótese de extinção da subcontratação, mantendo o percentual originalmente subcontratado até a sua execução total, notificando o órgão ou entidade contratante, sob pena de rescisão, sem prejuízo das sanções cabíveis, ou a demonstrar a inviabilidade da substituição, hipótese em que ficará responsável pela execução da parcela originalmente subcontratada.

12.25.2. Responsabilizar-se pela padronização, pela compatibilidade, pelo gerenciamento centralizado e pela qualidade da subcontratação.

12.26. Realizar a transição contratual com transferência de conhecimento, tecnologia e técnicas empregadas, sem perda de informações, podendo exigir, inclusive, a capacitação dos técnicos da contratante ou da nova empresa que continuará a execução dos serviços.

12.27. Apresentar os empregados devidamente identificados por meio de crachá;

12.28. Apresentar à Contratante, quando for o caso, a relação nominal dos empregados que adentrarão no órgão para a execução do serviço;

12.29. Observar os preceitos da legislação sobre a jornada de trabalho, conforme a categoria profissional;

12.30. Apresentar, quando solicitado pela Administração, atestado de antecedentes criminais e distribuição cível de toda a mão de obra oferecida para atuar nas instalações do órgão;

12.31. Atender às solicitações da Contratante quanto à substituição dos empregados alocados, no prazo fixado pela fiscalização do contrato, nos casos em que ficar constatado descumprimento das obrigações relativas à execução do serviço, conforme descrito neste Termo de Referência;

12.32. Instruir seus empregados quanto à necessidade de acatar as Normas Internas da Contratante;

12.33. Instruir seus empregados a respeito das atividades a serem desempenhadas, alertando-os a não executarem atividades não abrangidas pelo contrato, devendo a Contratada relatar à Contratante toda e qualquer ocorrência neste sentido, a fim de evitar desvio de função;

12.34. Manter preposto aceito pela Contratante nos horários e locais de prestação de serviço para representá-la na execução do contrato com capacidade para tomar decisões compatíveis com os compromissos assumidos;

12.35. Instruir os seus empregados, quanto à prevenção de incêndios nas áreas da Contratante;

12.36. Adotar as providências e precauções necessárias, inclusive consulta nos respectivos órgãos, se necessário for, a fim de que não venham a ser danificadas as redes hidrossanitárias, elétricas e de comunicação.

12.37. Providenciar junto ao CREA e/ou ao CAU-BR as Anotações e Registros de Responsabilidade Técnica referentes ao objeto do contrato e especialidades pertinentes, nos termos das normas pertinentes (Leis ns. 6.496/77 e 12.378/2010);

12.38. Obter junto aos órgãos competentes, conforme o caso, as licenças necessárias e demais documentos e autorizações exigíveis, na forma da legislação aplicável;

12.39. Elaborar o Diário de Obra, incluindo diariamente, pelo Engenheiro preposto responsável, as informações sobre o andamento do empreendimento, tais como, número de funcionários, de equipamentos, condições de trabalho, condições meteorológicas, serviços executados, registro de ocorrências e outros fatos relacionados, bem como os comunicados à Fiscalização e situação das atividades em relação ao cronograma previsto.

12.40. Refazer, às suas expensas, os trabalhos executados em desacordo com o estabelecido no instrumento contratual, neste Termo de Referência e seus anexos, bem como substituir aqueles realizados com materiais defeituosos ou com vício de construção, pelo prazo de 05 (cinco) anos, contado da data de emissão do Termo de Recebimento Definitivo.

12.41. Utilizar somente matéria-prima florestal procedente, nos termos do artigo 11 do Decreto nº 5.975, de 2006, de: (a) manejo florestal, realizado por meio de Plano de Manejo Florestal Sustentável - PMFS devidamente aprovado pelo órgão competente do Sistema Nacional do Meio Ambiente - SISNAMA; (b) supressão da vegetação natural, devidamente autorizada pelo órgão competente do Sistema Nacional do Meio Ambiente - SISNAMA; (c) florestas plantadas; e (d) outras fontes de biomassa florestal, definidas em normas específicas do órgão ambiental competente.

12.42. Comprovar a procedência legal dos produtos ou subprodutos florestais utilizados em cada etapa da execução contratual, nos termos do artigo 4º, inciso IX, da Instrução Normativa SLTI/MP nº 1, de 19/01/2010, por ocasião da respectiva medição, mediante a apresentação dos seguintes documentos, conforme o caso:

12.42.1. Cópias autenticadas das notas fiscais de aquisição dos produtos ou subprodutos florestais;

12.42.2. Cópia dos Comprovantes de Registro do fornecedor e do transportador dos produtos ou subprodutos florestais junto ao Cadastro Técnico Federal de Atividades Potencialmente Poluidoras ou Utilizadoras de Recursos Ambientais - CTF, mantido pelo IBAMA, quando tal inscrição for obrigatória, acompanhados dos respectivos Certificados de Regularidade válidos, conforme artigo 17, inciso II, da Lei nº 6.938, de 1981, e Instrução Normativa IBAMA nº 05, de 15/03/2014, e legislação correlata;

12.42.3. Documento de Origem Florestal – DOF, instituído pela Portaria nº 253, de 18/08/2006, do Ministério do Meio Ambiente, e Instrução Normativa IBAMA nº 21, de 24/12/2014, quando se tratar de produtos ou subprodutos florestais de origem nativa cujo transporte e armazenamento exijam a emissão de tal licença obrigatória.

12.42.3.1. Caso os produtos ou subprodutos florestais utilizados na execução contratual tenham origem em Estado que possua documento de controle próprio, a CONTRATADA deverá apresentá-lo, em complementação ao DOF, a fim de demonstrar a regularidade do transporte e armazenamento nos limites do território estadual.

12.43. Observar as diretrizes, critérios e procedimentos para a gestão dos resíduos da construção civil estabelecidos na Resolução nº 307, de 05/07/2002, com as alterações posteriores, do Conselho Nacional de Meio Ambiente - CONAMA, conforme artigo 4º, §§ 2º e 3º, da Instrução Normativa SLTI/MP nº 1, de 19/01/2010, nos seguintes termos:

12.43.1. O gerenciamento dos resíduos originários da contratação deverá obedecer às diretrizes técnicas e procedimentos do Programa Municipal de Gerenciamento de Resíduos da Construção Civil, ou do Projeto de Gerenciamento de Resíduos da Construção Civil apresentado ao órgão competente, conforme o caso;

12.43.2. Nos termos dos artigos 3º e 10º da Resolução CONAMA nº 307, de 05/07/2002, a CONTRATADA deverá providenciar a destinação ambientalmente adequada dos resíduos da construção civil originários da contratação, obedecendo, no que couber, aos seguintes procedimentos:

12.43.2.1. resíduos Classe A (reutilizáveis ou recicláveis como agregados): deverão ser reutilizados ou reciclados na forma de agregados, ou encaminhados a aterros de resíduos classe A de reservação de material para usos futuros;

12.43.2.2. resíduos Classe B (recicláveis para outras destinações): deverão ser reutilizados, reciclados ou encaminhados a áreas de armazenamento temporário, sendo dispostos de modo a permitir a sua utilização ou reciclagem futura;

12.43.2.3. resíduos Classe C (para os quais não foram desenvolvidas tecnologias ou aplicações economicamente viáveis que permitam a sua reciclagem/recuperação): deverão ser armazenados, transportados e destinados em conformidade com as normas técnicas específicas;

12.43.2.4. resíduos Classe D (perigosos, contaminados ou prejudiciais à saúde): deverão ser armazenados, transportados, reutilizados e destinados em conformidade com as normas técnicas específicas.

12.43.3. Em nenhuma hipótese a Contratada poderá dispor os resíduos originários da contratação em aterros de resíduos sólidos urbanos, áreas de “bota fora”, encostas, corpos d’água, lotes vagos e áreas protegidas por Lei, bem como em áreas não licenciadas;

12.43.4. Para fins de fiscalização do fiel cumprimento do Programa Municipal de Gerenciamento de Resíduos da Construção Civil, ou do Projeto de Gerenciamento de Resíduos da Construção Civil, conforme o caso, a contratada comprovará, sob pena de multa, que todos os resíduos removidos estão acompanhados de Controle de Transporte de Resíduos, em conformidade com as normas da Agência Brasileira de Normas Técnicas - ABNT, ABNT NBR ns. 15.112, 15.113, 15.114, 15.115 e 15.116, de 2004.

12.44. Observar as seguintes diretrizes de caráter ambiental:

12.44.1. Qualquer instalação, equipamento ou processo, situado em local fixo, que libere ou emita matéria para a atmosfera, por emissão pontual ou fugitiva, utilizado na execução contratual, deverá respeitar os limites máximos de emissão de poluentes admitidos na Resolução CONAMA nº 382, de 26/12/2006, e legislação correlata, de acordo com o poluente e o tipo de fonte;

12.44.2. Na execução contratual, conforme o caso, a emissão de ruídos não poderá ultrapassar os níveis considerados aceitáveis pela Norma NBR-10.151 - Avaliação do Ruído em Áreas Habitadas visando o conforto da comunidade, da Associação Brasileira de Normas Técnicas - ABNT, ou aqueles estabelecidos na NBR-10.152 - Níveis de Ruído para conforto acústico, da Associação Brasileira de Normas Técnicas - ABNT, nos termos da Resolução CONAMA nº 01, de 08/03/90, e legislação correlata;

12.44.3. Nos termos do artigo 4º, § 3º, da Instrução Normativa SLTI/MP nº 1, de 19/01/2010, deverão ser utilizados, na execução contratual, agregados reciclados, sempre que existir a oferta de tais materiais, capacidade de suprimento e custo inferior em relação aos agregados naturais, inserindo-se na planilha de formação de preços os custos correspondentes;

12.45. Responder por qualquer acidente de trabalho na execução dos serviços, por uso indevido de patentes registradas em nome de terceiros, por danos resultantes de defeitos ou incorreções dos serviços ou dos bens da Contratante, de seus funcionários ou de terceiros, ainda que ocorridos em via pública junto ao serviço de engenharia.

12.46. Realizar, conforme o caso, por meio de laboratórios previamente aprovados pela fiscalização e sob suas custas, os testes, ensaios, exames e provas necessárias ao controle de qualidade dos materiais, serviços e equipamentos a serem aplicados nos trabalhos, conforme procedimento previsto neste Termo de Referência e demais documentos anexos;

12.47. Providenciar, conforme o caso, as ligações definitivas das utilidades previstas no projeto (água, esgoto, gás, energia elétrica, telefone, etc.), bem como atuar junto aos órgãos federais, estaduais e municipais e concessionárias de serviços públicos para a obtenção de licenças e regularização dos serviços e atividades concluídas (ex.: Habite-se, Licença Ambiental de Operação etc.);

12.48. Fornecer os projetos executivos desenvolvidos pela contratada, que formarão um conjunto de documentos técnicos, gráficos e descritivos referentes aos segmentos especializados de engenharia, previamente e devidamente compatibilizados, de modo a considerar todas as possíveis interferências capazes de oferecer impedimento total ou parcial, permanente ou temporário, à execução do empreendimento, de maneira a abrangê-la em seu todo, compreendendo a completa caracterização e entendimento de todas as suas

especificações técnicas, para posterior execução e implantação do objeto garantindo a plena compreensão das informações prestadas, bem como sua aplicação correta nos trabalhos:

12.48.1. A elaboração dos projetos executivos deverá partir das soluções desenvolvidas nos anteprojetos constantes neste Termo de Referência e seus anexos (Caderno de Encargos e Especificações Técnicas) e apresentar o detalhamento dos elementos construtivos e especificações técnicas, incorporando as alterações exigidas pelas mútuas interferências entre os diversos projetos;

12.49. Em se tratando do regime empreitada por preço global ou empreitada integral a participação na licitação ou a assinatura do contrato implica a concordância do licitante ou contratado com a adequação de todos os projetos anexos ao edital, de modo que eventuais alegações de falhas ou omissões em qualquer das peças, orçamentos, plantas, especificações, memoriais e estudos técnicos preliminares dos projetos não poderão ultrapassar, no seu conjunto, a dez por cento do valor total do futuro contrato, nos termos do art. 13, II do Decreto n. 7.983/2013.

12.50. Em se tratando de atividades que envolvam serviços de natureza intelectual, após a assinatura do contrato, a contratada deverá participar de reunião inicial, devidamente registrada em Ata, para dar início à execução do serviço, com o esclarecimento das obrigações contratuais, em que estejam presentes os técnicos responsáveis pela elaboração do termo de referência, o gestor do contrato, o fiscal técnico do contrato, o fiscal administrativo do contrato, se houver, os técnicos da área requisitante, o preposto da empresa e os gerentes das áreas que executarão os serviços contratados.

12.51. Em eventual defeito com suspeita de mal uso do equipamento, caberá à CONTRATADA a comprovação através de laudo as suas custas.

12.52. Comunicar pelo e-mail **gescon.selog.srsc@pf.gov.br** sobre quaisquer alterações no contrato social da empresa.

13. DA SUBCONTRATAÇÃO

13.1. É permitida a subcontratação parcial do objeto, até o limite de **25%** do valor total do contrato, nas seguintes condições:

13.1.1. A subcontratação deverá ser comunicada a Fiscalização e depende de autorização prévia da Contratante, a quem incumbe avaliar se a subcontratada cumpre os requisitos de qualificação técnica necessários para a execução do objeto.

13.1.2. Em qualquer hipótese de subcontratação, permanece a responsabilidade integral da Contratada pela perfeita execução contratual, cabendo-lhe realizar a supervisão e coordenação das atividades da subcontratada, bem como responder perante a Contratante pelo rigoroso cumprimento das obrigações contratuais correspondentes ao objeto da subcontratação.

14. ALTERAÇÃO SUBJETIVA

14.1. É admissível a fusão, cisão ou incorporação da contratada com/em outra pessoa jurídica, desde que sejam observados pela nova pessoa jurídica todos os requisitos de habilitação exigidos na licitação original; sejam mantidas as demais cláusulas e condições do contrato; não haja prejuízo à execução do objeto pactuado e haja a anuência expressa da Administração à continuidade do contrato.

15. CONTROLE E FISCALIZAÇÃO DA EXECUÇÃO

15.1. O acompanhamento e a fiscalização da execução do contrato consistem na verificação da conformidade da prestação dos serviços, dos materiais, técnicas e equipamentos empregados, de forma a assegurar o perfeito cumprimento do ajuste, que serão exercidos por um ou mais representantes da Contratante, especialmente designados, na forma dos arts. 67 e 73 da Lei nº 8.666, de 1993, e do art. 6º do Decreto nº 2.271, de 1997.

15.2. O representante da Contratante deverá ter a qualificação necessária para o acompanhamento e controle da execução dos serviços e do contrato.

15.3. A verificação da adequação da prestação do serviço deverá ser realizada com base nos critérios previstos neste Termo de Referência.

15.4. A fiscalização do contrato, ao verificar que houve subdimensionamento da produtividade pactuada, sem perda da qualidade na execução do serviço, deverá comunicar à autoridade responsável para

que esta promova a adequação contratual à produtividade efetivamente realizada, respeitando-se os limites de alteração dos valores contratuais previstos no § 1º do artigo 65 da Lei nº 8.666, de 1993.

15.5. A conformidade do material/técnica/equipamento a ser utilizado na execução dos serviços deverá ser verificada juntamente com o documento da Contratada que contenha a relação detalhada dos mesmos, de acordo com o estabelecido neste Termo de Referência, informando as respectivas quantidades e especificações técnicas, tais como: marca, qualidade e forma de uso.

15.6. O representante da Contratante deverá promover o registro das ocorrências verificadas, adotando as providências necessárias ao fiel cumprimento das cláusulas contratuais, conforme o disposto nos §§ 1º e 2º do art. 67 da Lei nº 8.666, de 1993.

15.7. O descumprimento total ou parcial das obrigações e responsabilidades assumidas pela Contratada ensejará a aplicação de sanções administrativas, previstas neste Termo de Referência e na legislação vigente, podendo culminar em rescisão contratual, conforme disposto nos artigos 77 e 87 da Lei nº 8.666, de 1993.

15.8. As atividades de gestão e fiscalização da execução contratual devem ser realizadas de forma preventiva, rotineira e sistemática, podendo ser exercidas por servidores, equipe de fiscalização ou único servidor, desde que, no exercício dessas atribuições, fique assegurada a distinção dessas atividades e, em razão do volume de trabalho, não comprometa o desempenho de todas as ações relacionadas à Gestão do Contrato.

15.9. O fiscal técnico deverá apresentar ao preposto da CONTRATADA a avaliação da execução do objeto ou, se for o caso, a avaliação de desempenho e qualidade da prestação dos serviços realizada.

15.10. Em hipótese alguma, será admitido que a própria CONTRATADA materialize a avaliação de desempenho e qualidade da prestação dos serviços realizada.

15.11. A CONTRATADA poderá apresentar justificativa para a prestação do serviço com menor nível de conformidade, que poderá ser aceita pelo fiscal técnico, desde que comprovada a excepcionalidade da ocorrência, resultante exclusivamente de fatores imprevisíveis e alheios ao controle do prestador.

15.12. Na hipótese de comportamento contínuo de desconformidade da prestação do serviço em relação à qualidade exigida, bem como quando esta ultrapassar os níveis mínimos toleráveis previstos nos indicadores, além dos fatores redutores, devem ser aplicadas as sanções à CONTRATADA de acordo com as regras previstas no ato convocatório.

15.13. O fiscal técnico poderá realizar avaliação diária, semanal ou mensal, desde que o período escolhido seja suficiente para avaliar ou, se for o caso, aferir o desempenho e qualidade da prestação dos serviços.

15.14. A conformidade do material a ser utilizado na execução dos serviços deverá ser verificada juntamente com o documento da CONTRATADA que contenha sua relação detalhada, de acordo com o estabelecido neste Termo de Referência e na proposta, informando as respectivas quantidades e especificações técnicas, tais como: marca, qualidade e forma de uso.

15.15. As disposições previstas nesta cláusula não excluem o disposto no Anexo VIII da Instrução Normativa SEGES/MP nº 05, de 2017, .

15.16. A fiscalização de que trata esta cláusula não exclui nem reduz a responsabilidade da Contratada, inclusive perante terceiros, por qualquer irregularidade, ainda que resultante de imperfeições técnicas, vícios redibitórios, ou emprego de material inadequado ou de qualidade inferior e, na ocorrência desta, não implica em corresponsabilidade da Contratante ou de seus agentes e prepostos, de conformidade com o art. 70 da Lei nº 8.666, de 1993.

16. DO RECEBIMENTO E ACEITAÇÃO DO OBJETO

16.1. A emissão da Nota Fiscal/Fatura deve ser precedida do recebimento provisório e definitivo dos serviços, nos termos abaixo:

16.1.1. Ao final de cada etapa da execução contratual, conforme previsto no Cronograma Físico-Financeiro, a Contratada apresentará a medição prévia dos serviços executados no período, através de planilha e memória de cálculo detalhada.

16.1.2. Uma etapa será considerada efetivamente concluída quando os serviços previstos para aquela etapa, no Cronograma Físico-Financeiro, estiverem executados em sua totalidade.

16.1.3. A Contratada também apresentará, a cada medição, os documentos comprobatórios da procedência legal dos produtos e subprodutos florestais utilizados naquela etapa da execução contratual, quando for o caso.

16.2. O recebimento provisório será realizado pelo fiscal após a entrega da documentação acima, da seguinte forma:

16.2.1. A contratante realizará inspeção minuciosa de todos os serviços executados, por meio de profissionais técnicos competentes, acompanhados dos profissionais encarregados pelo serviço, com a finalidade de verificar a adequação dos serviços e constatar e relacionar os arremates, retoques e revisões finais que se fizerem necessários.

16.2.1.1. Para efeito de recebimento provisório, ao final de cada período de faturamento, o fiscal técnico do contrato irá apurar o resultado das avaliações da execução do objeto e, se for o caso, a análise do desempenho e qualidade da prestação dos serviços realizados em consonância com os indicadores previstos, que poderá resultar no redimensionamento de valores a serem pagos à contratada, registrando em relatório a ser encaminhado ao gestor do contrato.

16.2.1.2. A Contratada fica obrigada a reparar, corrigir, remover, reconstruir ou substituir, às suas expensas, no todo ou em parte, o objeto em que se verificarem vícios, defeitos ou incorreções resultantes da execução ou materiais empregados, cabendo à fiscalização não atestar a última e/ou única medição de serviços até que sejam sanadas todas as eventuais pendências que possam vir a ser apontadas no Recebimento Provisório.

16.2.1.3. O recebimento provisório também ficará sujeito, quando cabível, à conclusão de todos os testes de campo e à entrega dos Manuais e Instruções exigíveis.

16.2.1.4. A aprovação da medição prévia apresentada pela Contratada não a exime de qualquer das responsabilidades contratuais, nem implica aceitação definitiva dos serviços executados.

16.2.1.5. Da mesma forma, ao final de cada período de faturamento, o fiscal administrativo deverá verificar as rotinas previstas no Anexo VIII-B da IN SEGES/MP nº 5/2017, no que forem aplicáveis à presente contratação, emitindo relatório que será encaminhado ao gestor do contrato;

16.2.2. No prazo de até 15 (*quinze*) dias corridos a partir do recebimento dos documentos da CONTRATADA, cada fiscal ou a equipe de fiscalização deverá elaborar Relatório Circunstanciado em consonância com suas atribuições, e encaminhá-lo ao gestor do contrato.

16.2.2.1. quando a fiscalização for exercida por um único servidor, o relatório circunstanciado deverá conter o registro, a análise e a conclusão acerca das ocorrências na execução do contrato, em relação à fiscalização técnica e administrativa e demais documentos que julgar necessários, devendo encaminhá-los ao gestor do contrato para recebimento definitivo.

16.2.2.2. Será considerado como ocorrido o recebimento provisório com a entrega do relatório circunstanciado ou, em havendo mais de um a ser feito, com a entrega do último.

16.2.2.3. Na hipótese de a verificação a que se refere o parágrafo anterior não ser procedida tempestivamente, reputar-se-á como realizada, consumando-se o recebimento provisório no dia do esgotamento do prazo.

16.3. No prazo de até 10 (*dez*) dias corridos a partir do recebimento provisório dos serviços, o Gestor do Contrato deverá providenciar o recebimento definitivo, ato que concretiza o ateste da execução dos serviços, obedecendo as seguintes diretrizes:

16.3.1. Realizar a análise dos relatórios e de toda a documentação apresentada pela fiscalização e, caso haja irregularidades que impeçam a liquidação e o pagamento da despesa, indicar as cláusulas contratuais pertinentes, solicitando à CONTRATADA, por escrito, as respectivas correções;

16.3.2. Emitir Termo Circunstanciado para efeito de recebimento definitivo dos serviços prestados, com base nos relatórios e documentações apresentadas; e

16.4. O recebimento provisório ou definitivo do objeto não exclui a responsabilidade da Contratada pelos prejuízos resultantes da incorreta execução do contrato, ou, em qualquer época, das garantias concedidas e das responsabilidades assumidas em contrato e por força das disposições legais em vigor.

16.5. Os serviços poderão ser rejeitados, no todo ou em parte, quando em desacordo com as especificações constantes neste Termo de Referência e na proposta, devendo ser

corrigidos/refeitos/substituídos no prazo fixado pelo fiscal do contrato, às custas da Contratada, sem prejuízo da aplicação de penalidades.

17. DO PAGAMENTO

17.1. O pagamento será efetuado pela Contratante no prazo de 30 dias, contados do recebimento da Nota Fiscal/Fatura.

17.1.1. Os pagamentos decorrentes de despesas cujos valores não ultrapassem o limite de que trata o inciso II do art. 24 da Lei 8.666, de 1993, deverão ser efetuados no prazo de até 5 (cinco) dias úteis, contados da data da apresentação da Nota Fiscal/Fatura, nos termos do art. 5º, § 3º, da Lei nº 8.666, de 1993.

17.2. A emissão da Nota Fiscal/Fatura será precedida do recebimento definitivo do serviço, conforme este Termo de Referência.

17.3. A Nota Fiscal ou Fatura deverá ser obrigatoriamente acompanhada da comprovação da regularidade fiscal, constatada por meio de consulta *on-line* ao SICAF ou, na impossibilidade de acesso ao referido Sistema, mediante consulta aos sítios eletrônicos oficiais ou à documentação mencionada no art. 29 da Lei nº 8.666, de 1993.

17.3.1. Constatando-se, junto ao SICAF, a situação de irregularidade do fornecedor contratado, deverão ser tomadas as providências previstas no do art. 31 da Instrução Normativa nº 3, de 26 de abril de 2018.

17.4. O setor competente para proceder o pagamento deve verificar se a Nota Fiscal ou Fatura apresentada expressa os elementos necessários e essenciais do documento, tais como:

- 17.4.1. o prazo de validade;
- 17.4.2. a data da emissão;
- 17.4.3. os dados do contrato e do órgão contratante;
- 17.4.4. o período de prestação dos serviços;
- 17.4.5. o valor a pagar; e
- 17.4.6. eventual destaque do valor de retenções tributárias cabíveis.

17.5. Havendo erro na apresentação da Nota Fiscal/Fatura, ou circunstância que impeça a liquidação da despesa, o pagamento ficará sobrestado até que a Contratada providencie as medidas saneadoras. Nesta hipótese, o prazo para pagamento iniciar-se-á após a comprovação da regularização da situação, não acarretando qualquer ônus para a Contratante;

17.6. Nos termos do item 1, do Anexo VIII-A da Instrução Normativa SEGES/MP nº 05, de 2017, será a retenção ou glosa no pagamento, proporcional à irregularidade verificada, sem prejuízo das sanções cabíveis, caso se constate que a Contratada:

- 17.6.1. não produziu os resultados acordados;
- 17.6.2. deixou de executar as atividades contratadas, ou não as executou com a qualidade mínima exigida;
- 17.6.3. deixou de utilizar os materiais e recursos humanos exigidos para a execução do serviço, ou utilizou-os com qualidade ou quantidade inferior à demandada.

17.7. Será considerada data do pagamento o dia em que constar como emitida a ordem bancária para pagamento.

17.8. Antes de cada pagamento à contratada, será realizada consulta ao SICAF para verificar a manutenção das condições de habilitação exigidas no edital.

17.9. Constatando-se, junto ao SICAF, a situação de irregularidade da contratada, será providenciada sua notificação, por escrito, para que, no prazo de 5 (cinco) dias úteis, regularize sua situação ou, no mesmo prazo, apresente sua defesa. O prazo poderá ser prorrogado uma vez, por igual período, a critério da contratante.

17.10. Previamente à emissão de nota de empenho e a cada pagamento, a Administração deverá realizar consulta ao SICAF para identificar possível suspensão temporária de participação em licitação, no

âmbito do órgão ou entidade, proibição de contratar com o Poder Público, bem como ocorrências impeditivas indiretas, observado o disposto no art. 29, da Instrução Normativa SEGES/MP nº 3, de 26 de abril de 2018.

17.11. Não havendo regularização ou sendo a defesa considerada improcedente, a contratante deverá comunicar aos órgãos responsáveis pela fiscalização da regularidade fiscal quanto à inadimplência da contratada, bem como quanto à existência de pagamento a ser efetuado, para que sejam acionados os meios pertinentes e necessários para garantir o recebimento de seus créditos.

17.12. Persistindo a irregularidade, a contratante deverá adotar as medidas necessárias à rescisão contratual nos autos do processo administrativo correspondente, assegurada à contratada a ampla defesa.

17.13. Havendo a efetiva execução do objeto, os pagamentos serão realizados normalmente, até que se decida pela rescisão do contrato, caso a contratada não regularize sua situação junto ao SICAF.

17.13.1. Será rescindido o contrato em execução com a contratada inadimplente no SICAF, salvo por motivo de economicidade, segurança nacional ou outro de interesse público de alta relevância, devidamente justificado, em qualquer caso, pela máxima autoridade da contratante.

17.14. Quando do pagamento, será efetuada a retenção tributária prevista na legislação aplicável, nos termos do item 6 do Anexo XI da IN SEGES/MP n. 5/2017, quando couber.

17.15. É vedado o pagamento, a qualquer título, por serviços prestados, à empresa privada que tenha em seu quadro societário servidor público da ativa do órgão contratante, com fundamento na Lei de Diretrizes Orçamentárias vigente.

17.16. Nos casos de eventuais atrasos de pagamento, desde que a Contratada não tenha concorrido, de alguma forma, para tanto, fica convencionado que a taxa de compensação financeira devida pela Contratante, entre a data do vencimento e o efetivo adimplemento da parcela é calculada mediante a aplicação da seguinte fórmula:

$EM = I \times N \times VP$, sendo:

EM = Encargos moratórios;

N = Número de dias entre a data prevista para o pagamento e a do efetivo pagamento;

VP = Valor da parcela a ser paga.

I = Índice de compensação financeira = 0,00016438, assim apurado:

$I = (TX)$	$I = (6 / 100)$	$I = 0,00016438$ TX = Percentual da taxa anual = 6%
------------	-----------------	--

17.17. A Contratada, autoriza a contratante a reter, do montante a pagar, valores para assegurar o pagamento de multas, indenizações e ressarcimento devidos pelo contratado.

18. REAJUSTE

18.1. Os preços são fixos e irreajustáveis no prazo de um ano contado da data limite para a apresentação das propostas.

18.2. Dentro do prazo de vigência do contrato e mediante solicitação da contratada, os preços contratados poderão sofrer reajuste após o interregno de um ano, aplicando-se o Índice Nacional da Construção Civil – INCC exclusivamente para as obrigações iniciadas e concluídas após a ocorrência da anualidade.

18.3. Nos reajustes subsequentes ao primeiro, o interregno mínimo de um ano será contado a partir dos efeitos financeiros do último reajuste.

18.4. No caso de atraso ou não divulgação do índice de reajustamento, o CONTRATANTE pagará à CONTRATADA a importância calculada pela última variação conhecida, liquidando a diferença correspondente tão logo seja divulgado o índice definitivo. Fica a CONTRATADA obrigada a apresentar memória de cálculo referente ao reajustamento de preços do valor remanescente, sempre que este ocorrer.

18.5. Nas aferições finais, o índice utilizado para reajuste será, obrigatoriamente, o definitivo.

18.6. Caso o índice estabelecido para reajustamento venha a ser extinto ou de qualquer forma não possa mais ser utilizado, será adotado, em substituição, o que vier a ser determinado pela legislação então em

vigor.

18.7. Na ausência de previsão legal quanto ao índice substituto, as partes elegerão novo índice oficial, para reajustamento do preço do valor remanescente, por meio de termo aditivo.

18.8. O reajuste será realizado por apostilamento.

19. GARANTIA DA EXECUÇÃO

19.1. O adjudicatário prestará garantia de execução do contrato, nos moldes do art. 56 da Lei nº 8.666, de 1993, com validade durante a execução do contrato e por 90 (noventa) dias após o término da vigência contratual, em valor correspondente a 5% (cinco por cento) do valor total do contrato.

19.2. No prazo máximo de 10 (dez) dias úteis, prorrogáveis por igual período, a critério do contratante, contados da assinatura do contrato, a contratada deverá apresentar comprovante de prestação de garantia, podendo optar por caução em dinheiro ou títulos da dívida pública, seguro-garantia ou fiança bancária.

19.2.1. A inobservância do prazo fixado para apresentação da garantia acarretará a aplicação de multa de 0,07% (sete centésimos por cento) do valor total do contrato por dia de atraso, até o máximo de 2% (dois por cento).

19.2.2. O atraso superior a 25 (vinte e cinco) dias autoriza a Administração a promover a rescisão do contrato por descumprimento ou cumprimento irregular de suas cláusulas, conforme dispõem os incisos I e II do art. 78 da Lei n. 8.666 de 1993.

19.3. A validade da garantia, qualquer que seja a modalidade escolhida, deverá abranger um período de 90 dias após o término da vigência contratual, conforme item 3.1 do Anexo VII-F da IN SEGES/MP nº 5/2017.

19.4. A garantia assegurará, qualquer que seja a modalidade escolhida, o pagamento de:

19.4.1. prejuízos advindos do não cumprimento do objeto do contrato e do não adimplemento das demais obrigações nele previstas;

19.4.2. prejuízos diretos causados à Administração decorrentes de culpa ou dolo durante a execução do contrato;

19.4.3. multas moratórias e punitivas aplicadas pela Administração à contratada; e

19.4.4. obrigações trabalhistas e previdenciárias de qualquer natureza e para com o FGTS, não adimplidas pela contratada, quando couber.

19.5. A modalidade seguro-garantia somente será aceita se contemplar todos os eventos indicados no item anterior, observada a legislação que rege a matéria.

19.6. A garantia em dinheiro deverá ser efetuada em favor da Contratante, em conta específica na Caixa Econômica Federal, com correção monetária.

19.7. Caso a opção seja por utilizar títulos da dívida pública, estes devem ter sido emitidos sob a forma escritural, mediante registro em sistema centralizado de liquidação e de custódia autorizado pelo Banco Central do Brasil, e avaliados pelos seus valores econômicos, conforme definido pelo Ministério da Fazenda.

19.8. No caso de garantia na modalidade de fiança bancária, deverá constar expressa renúncia do fiador aos benefícios do artigo 827 do Código Civil.

19.9. No caso de alteração do valor do contrato, ou prorrogação de sua vigência, a garantia deverá ser ajustada à nova situação ou renovada, seguindo os mesmos parâmetros utilizados quando da contratação.

19.10. Se o valor da garantia for utilizado total ou parcialmente em pagamento de qualquer obrigação, a Contratada obriga-se a fazer a respectiva reposição no prazo máximo de 15 dias úteis, contados da data em que for notificada.

19.11. A Contratante executará a garantia na forma prevista na legislação que rege a matéria.

19.12. Será considerada extinta a garantia:

19.12.1. com a devolução da apólice, carta fiança ou autorização para o levantamento de importâncias depositadas em dinheiro a título de garantia, acompanhada de declaração da Contratante,

mediante termo circunstanciado, de que a Contratada cumpriu todas as cláusulas do contrato;

19.12.2. no prazo de 90 (noventa) dias após o término da vigência do contrato, caso a Administração não comunique a ocorrência de sinistros, quando o prazo será ampliado, nos termos da comunicação, conforme estabelecido na alínea "h2" do item 3.1 do Anexo VII-F da IN SEGES/MP n. 05/2017.

19.13. O garantidor não é parte para figurar em processo administrativo instaurado pela contratante com o objetivo de apurar prejuízos e/ou aplicar sanções à contratada.

19.14. A contratada autoriza a contratante a reter, a qualquer tempo, a garantia, na forma prevista no neste Edital e no Contrato.

20. SANÇÕES ADMINISTRATIVAS

20.1. Comete infração administrativa nos termos da Lei nº 8.666, de 1993 e da Lei nº 10.520, de 2002, a Contratada que:

- 20.1.1. inexecutar total ou parcialmente qualquer das obrigações assumidas em decorrência da contratação;
- 20.1.2. ensejar o retardamento da execução do objeto;
- 20.1.3. fraudar na execução do contrato;
- 20.1.4. comportar-se de modo inidôneo;
- 20.1.5. cometer fraude fiscal;
- 20.1.6. não mantiver a proposta.

20.2. Pela inexecução total ou parcial do objeto deste contrato, a Administração pode aplicar à CONTRATADA as seguintes sanções:

20.2.1. **Advertência por escrito**, quando do não cumprimento de quaisquer das obrigações contratuais consideradas faltas leves, assim entendidas aquelas que não acarretam prejuízos significativos para o serviço contratado;

20.2.2. **Multa de:**

20.2.2.1. 0,1% (um décimo por cento) até 0,2% (dois décimos por cento) por dia sobre o valor adjudicado em caso de atraso na execução dos serviços, limitada a incidência a () dias. Após o décimo quinto dia e a critério da Administração, no caso de execução com atraso, poderá ocorrer a não-aceitação do objeto, de forma a configurar, nessa hipótese, inexecução total da obrigação assumida, sem prejuízo da rescisão unilateral da avença;

20.2.2.2. 0,1% (um décimo por cento) até 10% (dez por cento) sobre o valor adjudicado, em caso de atraso na execução do objeto, por período superior ao previsto no ou de inexecução parcial da obrigação assumida;

20.2.2.3. 0,1% (um décimo por cento) até 15% (quinze por cento) sobre o valor adjudicado, em caso de inexecução total da obrigação assumida;

20.2.2.4. 0,2% a 3,2% por dia sobre o valor mensal do contrato, conforme detalhamento constante das **tabelas 1 e 2**, abaixo; e

20.2.2.5. 0,07% (sete centésimos por cento) do valor do contrato por dia de atraso na apresentação da garantia (seja para reforço ou por ocasião de prorrogação), observado o máximo de 2% (dois por cento). O atraso superior a 25 (vinte e cinco) dias autorizará a Administração CONTRATANTE a promover a rescisão do contrato;

20.2.2.6. as penalidades de multa decorrentes de fatos diversos serão consideradas independentes entre si.

20.2.3. Suspensão de licitar e impedimento de contratar com o órgão, entidade ou unidade administrativa pela qual a Administração Pública opera e atua concretamente, pelo prazo de até dois anos;

20.2.4. Sanção de impedimento de licitar e contratar com órgãos e entidades da União, com o consequente descredenciamento no SICAF pelo prazo de até cinco anos.

20.2.5. Declaração de inidoneidade para licitar ou contratar com a Administração Pública, enquanto perdurarem os motivos determinantes da punição ou até que seja promovida a reabilitação perante a própria autoridade que aplicou a penalidade, que será concedida sempre que a Contratada ressarcir a Contratante pelos prejuízos causados;

20.3. As sanções previstas nos subitens 20.2.1, 20.2.3, 20.2.4 e 20.2.5 poderão ser aplicadas à CONTRATADA juntamente com as de multa, descontando-a dos pagamentos a serem efetuados.

20.4. Para efeito de aplicação de multas, às infrações são atribuídos graus, de acordo com as tabelas 1 e 2:

Tabela 1

GRAU	CORRESPONDÊNCIA
1	0,2% ao dia sobre o valor mensal do contrato
2	0,4% ao dia sobre o valor mensal do contrato
3	0,8% ao dia sobre o valor mensal do contrato
4	1,6% ao dia sobre o valor mensal do contrato
5	3,2% ao dia sobre o valor mensal do contrato

Tabela 2

INFRAÇÃO		
ITEM	DESCRIÇÃO	GRAU
1	Permitir situação que crie a possibilidade de causar dano físico, lesão corporal ou consequências letais, por ocorrência;	05
2	Suspender ou interromper, salvo motivo de força maior ou caso fortuito, os serviços contratuais por dia e por unidade de atendimento;	04
3	Manter funcionário sem qualificação para executar os serviços contratados, por empregado e por dia;	03
4	Recusar-se a executar serviço determinado pela fiscalização, por serviço e por dia;	02
5	Retirar funcionários ou encarregados do serviço durante o expediente, sem a anuência prévia do CONTRATANTE, por empregado e por dia;	03
Para os itens a seguir, deixar de:		
6	Cumprir determinação formal ou instrução complementar do órgão fiscalizador, por ocorrência;	02
7	Substituir empregado que se conduza de modo inconveniente ou não atenda às necessidades do serviço, por funcionário e por dia;	01
8	Cumprir quaisquer dos itens do Edital e seus Anexos não previstos nesta tabela de multas, após reincidência formalmente notificada pelo órgão fiscalizador, por item e por ocorrência;	03

20.5. Também fica sujeita às penalidades do art. 87, III e IV da Lei nº 8.666, de 1993, a Contratada que:

20.5.1. tenha sofrido condenação definitiva por praticar, por meio dolosos, fraude fiscal no recolhimento de quaisquer tributos;

20.5.2. tenha praticado atos ilícitos visando a frustrar os objetivos da licitação;

20.5.3. demonstre não possuir idoneidade para contratar com a Administração em virtude de atos ilícitos praticados.

20.6. A aplicação de qualquer das penalidades previstas realizar-se-á em processo administrativo que assegurará o contraditório e a ampla defesa à Contratada, observando-se o procedimento previsto na Lei nº 8.666, de 1993, e subsidiariamente a Lei nº 9.784, de 1999.

20.7. As multas devidas e/ou prejuízos causados à Contratante serão deduzidos dos valores a serem pagos, ou recolhidos em favor da União, ou deduzidos da garantia, ou ainda, quando for o caso, serão inscritos na Dívida Ativa da União e cobrados judicialmente.

20.7.1. Caso a Contratante determine, a multa deverá ser recolhida no prazo máximo de **dez** dias, a contar da data do recebimento da comunicação enviada pela autoridade competente.

20.8. Caso o valor da multa não seja suficiente para cobrir os prejuízos causados pela conduta do licitante, a União ou Entidade poderá cobrar o valor remanescente judicialmente, conforme artigo 419 do Código Civil.

20.8.1. **Configura "prejuízos causados pela conduta do licitante" o ônus resultante à União em decorrência de ação e/ou omissão relacionada ao descumprimento de qualquer obrigação disposta neste Edital e seus anexos.**

20.9. A autoridade competente, na aplicação das sanções, levará em consideração a gravidade da conduta do infrator, o caráter educativo da pena, bem como o dano causado à Administração, observado o princípio da proporcionalidade.

20.10. Se, durante o processo de aplicação de penalidade, se houver indícios de prática de infração administrativa tipificada pela Lei nº 12.846, de 1º de agosto de 2013, como ato lesivo à administração pública nacional ou estrangeira, cópias do processo administrativo necessárias à apuração da responsabilidade da empresa deverão ser remetidas à autoridade competente, com despacho fundamentado, para ciência e decisão sobre a eventual instauração de investigação preliminar ou Processo Administrativo de Responsabilização - PAR.

20.11. A apuração e o julgamento das demais infrações administrativas não consideradas como ato lesivo à Administração Pública nacional ou estrangeira nos termos da Lei nº 12.846, de 1º de agosto de 2013, seguirão seu rito normal na unidade administrativa.

20.12. O processamento do PAR não interfere no seguimento regular dos processos administrativos específicos para apuração da ocorrência de danos e prejuízos à Administração Pública Federal resultantes de ato lesivo cometido por pessoa jurídica, com ou sem a participação de agente público.

20.13. As penalidades serão obrigatoriamente registradas no SICAF.

21. CRITÉRIOS DE SELEÇÃO DO FORNECEDOR

21.1. As exigências de habilitação jurídica e de regularidade fiscal e trabalhista são as usuais para a generalidade dos objetos, conforme disciplinado no edital.

21.2. Os critérios de qualificação econômica a serem atendidos pelo fornecedor estão previstos no edital.

21.3. Os critérios de qualificação técnica a serem atendidos pelo fornecedor são os previstos no Item 5 deste Termo além daqueles previstos no edital.

21.4. Os critérios de aceitabilidade de preços serão:

21.4.1. Valor Global: R\$ 135.832,70 (cento e trinta e cinco mil oitocentos e trinta e dois reais e setenta centavos).

21.4.2. Valores unitários: conforme menor valor apresentado na pesquisa de mercado.

21.5. O critério de julgamento da proposta é o menor preço do global do item.

21.6. As regras de desempate entre propostas são as discriminadas no edital.

22. ESTIMATIVA DE PREÇOS E PREÇOS REFERENCIAIS

22.1. O custo estimado da contratação é de R\$ 135.832,70 (cento e trinta e cinco mil oitocentos e trinta e dois reais e setenta centavos).

22.2. O custo estimado foi apurado a partir de mapa de preços (18375263 e 19244965), atendendo a Instrução Normativa nº 73, de 05 de agosto de 2020 –SED/ME, sendo utilizado como referência o menor valor obtido na pesquisa de preços.

23. DOS RECURSOS ORÇAMENTÁRIOS

23.1. As despesas para atender a esta licitação estão programadas em dotação orçamentária própria, prevista no orçamento da União para o exercício de 2021, na classificação abaixo:

Gestão/Unidade: 200370/00001

Fonte de Recurso: 0100000000

Natureza de Despesa: 339039 SUBITEM: 16 -MANUTENCAO E CONSERV. DE BENS

PI: PF99900AG21

(assinatura eletrônica)

Servidor (ou equipe) responsável



Documento assinado eletronicamente por **GIULLIANO TOGNI, Perito(a) Criminal Federal**, em 20/08/2021, às 10:25, conforme horário oficial de Brasília, com fundamento no art. 6º, § 1º, do [Decreto nº 8.539, de 8 de outubro de 2015](#).



A autenticidade deste documento pode ser conferida no site

[http://sei.dpf.gov.br/sei/controlador_externo.php?](http://sei.dpf.gov.br/sei/controlador_externo.php?acao=documento_conferir&id_orgao_acesso_externo=0)

[acao=documento_conferir&id_orgao_acesso_externo=0](http://sei.dpf.gov.br/sei/controlador_externo.php?acao=documento_conferir&id_orgao_acesso_externo=0), informando o código verificador **19991066** e o código CRC **7108545C**.